大同報

第二版

本日出版一大張半

發行人 衣田　編輯人 富學年　印刷人 賈澤民
發行所 大同報社 新京東六馬路　印刷所 新京
電話 編輯局二ノ二二四 營業局二ノ〇九六　振替口座 新京一七〇
報費 一份五分 一個月壹元三角 外埠壹元五角
廣告價 一行（五號字十二字）壹元

北京大學 定九月開學

【北京廿九日電】臨時政府教育部、曾趨急設立華北唯一國立綜合大學之北京大學、但該大學各分科中之農學院、理學院、醫學院、工學院、藝術專科學校等、已設開學事務處、開始愼選教授及調查編入學生、現教育部對於該大學開學期、大致定爲暑假後之九月云、

天長佳節

天皇陛下聖壽無疆 親幸代代木閱兵

【東京廿九日電】大日本天皇陛下、當此事變之時、宵衣旰令、精勤惕勵、而聖躬益見康泰、本月二十九日、忻逢第三十七回萬壽佳節、日本臣民、莫不謹盡赤誠、恭行慶賀、共祝聖壽無疆、是日天皇陛下、着軍裝於午前八時三十五分、行幸代代木觀兵式場、親覩皇軍之精銳、親畢還宮、宮中於午前十時在三殿擧行天長節（萬壽節）祭、然因時局如此、特不開賀宴、大奧（大內）亦不開內宴云、

皇帝陛下電祝

當天長節之佳日、滿洲國皇帝陛下對日本天皇陛下發送祝電之旨、廿九日經宮內府發表、

（宮內府發表）當日本天皇陛下之天長節佳辰、本日皇帝陛下發送御祝電云、

松平宮相謹話

【東京廿九日電】松平宮相謹話

本日恭逢天皇陛下第三十七次萬壽聖節之期、天顏愉悅、聖體安康、洵爲國民所同不勝慶賀者、

自中國事變勃發以來、宸衷勞於軍務、自不待言、政務亦隨時局益加繁劇、內閣及陸海軍等上奏案件、無分晝夜、異常之多、聖躬親覽案牘、時有達於深更時加、以國務大臣、參謀總長、軍令部總長等之上奏、及各種拜謁、並典禮等、屢屢擧行、聖躬每日之繁忙、自臣下觀之、實覺有無暇之感、聖躬如是繁忙乃無暇乘馬之運動、如平日近侍之臣、深慮累及陛下之健康、曩者聖躬略有違和、幸未幾即見回復且曾經臣下奏請短期轉地療養、故聖體疲勞得似回復較前更見康泰、誠堪感激欣悅之至、陛下重視祭祀、恒例之大祭小祭、其數甚多、均一一敬謹躬親致祭、宮中祭祀鄭重行禮、其他每月一日、十一日、二十一日所應擧行之旬祭、亦無間寒暑、淸晨齋戒沐浴、然後躬親行禮、垂謹觀陛下尊神敬祖、垂臣之範民、又對於由皇祖皇宗所繼承之統治國家之天職、勵精圖治之精神、實有不勝感激者、陛下當軫念萬民之生活、對於聖躬所需、力崇簡樸、且對各社會事業、及各地每有災害、即特撥內帑、欽賜巨款、與以救濟或補助、尤如此次事變勃發以來、對於四大節之宴會、及宮中例行之觀櫻、觀菊等會、特傳聖旨、諭令停止、獨軫念遠在異域致身君國之各將兵、屢派侍從武官於前線、使觀察實情、並陳奏、每次特降優渥之聖旨、並爲犒賞將兵下賜酒及煙草等物、更對陣亡及病歿之人、一一賜以祭粢之費、日前於靖國神社擧行合祀之臨時大祭時、對於護國英靈、曾躬親致祭、對於戰病死者遺族其他槍後之一般狀況、尤甚睿慮軫念、時召主管大臣垂聽其詳、此外更側聞聖上近將召全國地方長官於宮中、垂詢各地實情、此所以當此內外時局重大之際、恭逢本日佳節、吾等國民理應謹祈聖壽無窮、並堅忍持久、勝而不驕、益愈奮勵努力、以排除時艱、用安睿慮於萬一云、

美退還庚子賠欵運用 依然補助占領地學校

【香港廿九日電】美國之團匪賠償金運用委員會、二十七日於香港開事變發生以來、最初之總會、對於補助日本軍占領地帶之華北華中諸學校、以協定內容無變更爲限、依照從前繼續辦理、此旨業已決定、對於補助滿洲諸學校、右決定已經裁止、按照事例今次事變及其後事態之推移、美國側之表明態度、頗足惹起興味也、再同總會席上、關於資金運用法、由八名之中國側委員提議、可將此欵投入中國南方、尤其廣東廣西兩省作爲省政府公債之投資、此中國側雖强硬主張、但美國側之五名委員斷乎反對、已將其主張駁斥云、

日華交驩放送 慶祝天長佳節

【北京廿九日電】北京中央放送局、爲迎天長佳節會行對日之最初放送、以披瀝隣邦中國慶祝之誠意、北京之放送、爲日本國歌、王克敏委員長之奉祝辭及小放牛等、日本方面則行觀兵式實況之中繼交歡放送、王克敏行政委員長之奉祝詞、係由治安部總長齊燮元氏代讀云、

關東軍拜賀式

關東軍司令部、於二十九日、奉祝天長佳節、恭賀聖壽無疆、由午前九時、植田軍司令官、以次全員、及大使館關東局全員齊集於司令部大禮堂內、對天皇陛下御眞容恭行拜賀式云、

駐滿海軍部拜賀

駐滿海軍部、由廿九日午前九時十五分、奉祝天長佳節、於令部講堂內、對御眞影恭行拜賀云

僑居東京外人 華人漸增加

【東京廿九日電】關於中國事變前後僑居帝都之外國人數、警視廳外事課、夙在調查中、據查截至三月末、僑居之外國人總數、爲七千三百五十八名、其中中國、滿洲國人四千六十九名、歐美人三千二百八十九名、事變前之中國留學生四千七十一名、及至事變後、竟遞減至二百十七名、再事變前之中國人勞働者商人之四千七十七名、事變後爲二千九十三名、而蔣政權雖豪語長期抗戰、但自中國內地渡日者、最近漸次增加、關於滿洲國人、與事變前後、亦無影響、歐美人其中事變前之意大利六十八名、事變後增至八十五名、此尤見日意親善之強化云、

日英海關協定 決定延期簽字

【東京廿九日電】前經日、英間折衝中之上海海關問題、關於共大綱、日、英間之意見一致、因擬以卅日爲期、入於協定成立之階段、然於廿八日午後六時、庫雷吉大使英駐日大使、會至外務省、將堀內次官訪問、關於字句及其他細目、折衝之結果、因猶未得最終的決定故實難如予定進行、將或暫行延期云、

林巴庫大佐 購買法孤島

【倫敦廿八日電】大西洋英雄恭爾斯林巴庫大佐夫妻再度離英國以來、林巴庫夫妻之行動、頗爲人注目、最近風傳有歸美說、但現在已判明該氏於四月中旬渡法、突然購買布萊舌島、據謂或中止歸美而以此孤島爲永住地云、

英大使列車遲悞

【香港廿八日電】賈英國大使搭乘之國點列車、原豫定二十七日午後九時抵九龍、及因昨日來廣九鐵道、常平樟木頭、石龍等各地、遭受轟炸、故較豫定悞十二小時、二十八日午前八時半、始抵九龍、聞賈大使一行、擬搭二十九日正午解纜之加拿大皇后號赴上海云、

華北 華中 兩政權合併期 當在打倒蔣介石後

臼田大佐談

【大連廿九日電】曾以滿洲建國之功勞者馳名一時、今次中國事變活躍於中國派遣軍特務部中、可稱爲中華政權誕生之親的陸軍大佐臼田竟三氏、今當榮轉華北某要職赴任之途、日昨由海路來連、於二十九日午前十時、乘『亞細亞號』特急由連赴新京出發前在下榻處大和旅館談話如下、華中之政權、無論如何論之、皆有其重大意義在焉、現在國民政府之策源地爲漢口、故位於漢口之前之新政權必須實施華中之政治而與華北政權之合流、不可實現過早、待完全打倒蔣政權之後、順應新情勢方可討議合流問題、華中政權未免開始過早、以目下唯有努力充實內容、梁主席人格高尙、辦事手腕亦頗敏捷、因此我等對之期待亦殷、此外同大佐在新京一泊後、二日再行蒞連、預定搭五日出港之天津丸赴華北云、

佛蘭哥軍 占領拉特列塔

【薩拉哥薩廿八日電】前者達於地中海岸之佛蘭哥軍、廿六日會與艦隊緊密協力、占領拉特列塔及彭他比爾嘎他之兩市云、

安北殘軍已殲滅 馬占山門炳岳僅以身免

【張家口廿九日電】門炳岳軍之敗殘之衆、自遭日軍攻擊後、殆已潰滅、苟安於五原方面、已無戰意、只待歸順之機會、已有多日、其後因馬占山軍渡過黃河而北上、彼又俄然振作、重整旗鼓、廿一日門炳岳自赴安北東北方廿四里半之地點號令全軍、廿二日、又派部下闘將石玉山、進至固陽西北方約廿四里之五斗舖一帶、更與前遭日蒙軍猛擊而退至西方之馬占山軍之敗殘兵相合、拒包頭方面、在固陽附近蠢動、自月之廿四日以來、日軍〇〇部隊、擬攻滅該馬、門聯合軍、乃開始進擊前進、日空軍亦與地上部隊呼應、開始進擊、擲彈正確無比、遂擊破該敵、迫其總崩潰、向西方潰退、日軍又急追之、如入無人之境、猛事進擊、廿五日陷安北城、俾敗將馬、門兩軍長僅得命而逃云、

攻破馬占山據守涼城 敵棄屍向西南方潰逃

【厚和廿九日電】馬占山軍第三師長井德泉率領之約千五百、二十三日侵入涼城縣城、蟠居於該處、故日本軍、決意擊滅、田中、中島兩部隊、於二十八日拂曉、開始猛烈攻擊涼城縣城、壓制藉城墻抵抗之敵、至午前八時半占領、敵棄多數屍體、向西南方潰逃云、

馬占山股肱 劉桂堂戰死

【厚和廿九日電】馬連溝附近之戰鬪、馬占山之股肱之第六師長劉桂堂、因頭部及肩部遭貫通彈創、遂即戰死、附近村落居民均證言其事不訛、謂其像貌服裝不錯、且按其遺棄當場之所持品等觀之、彼之戰死亦屬確實云

擊破反攻晉軍

【太原廿九日電】當汾陽附近之戰鬪、被我軍施以徹底襲擊之山西軍第七十一師、依舊糾合其敗殘兵、於廿五日午前六時、以二千之兵力向離石加以反攻、松井部隊立即予以堂堂之攻擊、直抵敵之砲兵陣地、行壯烈之衝鋒、敵即向西北方潰去、但敵等仍執迷不悟、復於廿日以一千之敵衆由東方襲來、我方部隊、立即施以敏捷之攻擊、庶幾使敵全部殲滅、敵所遺棄之死體、約六百云

集中徐州軍用貨車 四百輛被炸毀

【上海廿九日電】艦隊報道部午後六時發表、馬野少將所率之海軍航空隊精銳〇〇機、二十八日午前九時半許、會對集中於津浦、隴海線要衝約計四百輛之軍用貨車、加以徹底的轟炸、予以潰滅的打擊、於是烈焰上騰、又對於車頭庫、與車站附屬貨棧鐵道線路等、予以極大之損害、旋全機平安歸還云、

中國海員組合 有罷業之兆

【上海廿八日電】據香港來電、中國各港輪船員組合之高級船員百名、二十六日對會社側關於提高工銀已提出最後通牒、設對各要求、不予容納之場合、以二十八日午後五時爲期斷然一齊罷業、對提高工銀之要求、被提示工船會社爲利阿姆邏其比塔思及吳發生各社、而加殿瑪濟邏巴塔福路透香港澳門輪船公司之各社、不在此內、罷業斷行之結果、當船業不振之聲日高之、現在將不免招徠重大之事態云、

歸順之李英 正式任司令

【北京廿九日電】河北省方面之敗殘兵連續歸順、努力於親日防共、一方與皇軍協力討匪、屢次勝利、軍當局曾支與賞金等以犒其勞、臨時政府又決定任命其首領李英爲司令、以期討匪更進一步之徹底、李英氏爲報告地方狀況兼仰受政府治安部之指示、近將赴京、予定與齊治安部總長以次政府諸要路面晤云、

全線戰敗士卒至感缺乏！

國府改正軍區組織

【香港廿九日電】據廣東來電稱、國民政府軍事委員會、見各地戰線、多已敗退、缺兵欠將、人數不足、又不可明在各省徵募、乃出以最後之手段、企圖培養徵兵之源泉、充實各省軍管區之組織、且改正軍管區組織規定章、而發表矣、其要旨如次、

一、軍管區司令、由省政府主席兼任、以此爲原則、然於必要時、可以綏靖主任兼任司令、由主席兼任副司令、但須按各省情事、由全國最高軍事機關定之、

一、軍管區直屬軍政部、關於國民軍事訓練事項、受政治部管理、

一、各軍管區部兵役處國民軍訓處總務課、

一、兵役處掌管軍兵之徵募、補充兵之訓練及監理壯丁隊之組織訓練、在鄉軍人之召集復役、現役兵之處理及轉役、兵役宣傳事項等、國民軍訓處訓練全省壯丁、監查男女少年團、

廣東省、已遵其組織令、余漢謀爲司令、吳鐵城爲副司令、是於五月一日宣誓就職、開始辦公云、

滿航機翔破萬餘公里 造成聯絡歐亞新記錄 昨午後由台北飛抵東京

【台北廿九日電】滿洲航空輸送會社之哈茵開爾機兩架、已於二十八日午前八時十分、自曼谷出發、飛向台北、及至午後五時半許、加藤機、即安抵台北飛行場、橫山機略爲延遲、則於六時十七分、飛抵此間、於斯伯林台北間南方路線之一萬二千公里、計六日間、加藤機即僅以一百二十二小時零二分之驚異的超速度、依聯絡旅客機、作成歐亞聯絡之新記錄、而進至故國矣、聞該兩機、刻已豫定於二十九日午後三時許、飛抵東京、以是滿洲航空會社、爲祝賀此擧之成功、特卜於該兩機飛抵羽田之時、即於飛行場中、設一祝賀宴、以慶成功、且其搭來者一行、亦擬至宮城前、而行遙拜云、

★　★　★

日學生武道使節 謁見莫首相

【羅馬廿七日電】滯在羅馬之日本學生武道使節一行、廿七日午後由堀田大使領導於比紐內齊阿宮內、會見莫索里尼首相、莫首相頗歡欣愉快、對日本之意大利訪問並談其希望如左、余極喜日本、其理由爲日本係强國、健康聰慧之青年頗多、不僅此也、此後年年產絕壯之幼兒、人口增加之國勢必日漸强、此次日華事變、日本迅即獲得勝利、切望由此國勢更日形强大云、

本報啓事

廿九日爲天長節、本報出版一大張半、卅日爲新京忠靈塔春季例祭、本報出版一大張此啓

失照聲明

敬啓者茲因大同二年四月匪患將遺產地照七張一併遺失除請補發外合理聲請作廢四至如下

坐落農安縣鳴鸝汀西旬子城荒熟地二百四十七垧九畝二分　東至置主　西至王姓　南至置主　北至宮姓

又坐落狐狸洞城荒熟地一百九十四垧三畝　東至管姓　西至王姓　南至張姓　北至三盛永

聲明人張中方

名戳遺失聲明作廢

敬啓者敝人於四月十八日赴永吉縣七區小張家溝辦事偶因不愼將木刻方形文爲『張連山印』之手戳失去自遺失之後倘有滿外人士拾得概作無效特此登報聲明作廢

吉林市江沿街三七號　張連山啓

鳴謝慈光病院

內子如蘭患臉腫甚劇諸醫東手幸由邊先生介紹慈光病院診治居然手到病除無以爲報謹此登報鳴謝

韓紹衡啓

慈光病院

世傳八法神鍼　秘授妙訣方脉
男女老幼雜症　調理隨手應效
診治解除煙癖　完善斷癮猶奇
毫無痛苦霍然　漢醫士張文權

醫社住新京永春路門牌九十四號天玉泉院內

民事訴訟書式集 三版預約

法界同人必備——司法代書人及律師不可缺

金澤潔著・李竹宅譯

民事訴訟書式集自出版後司法部曾訂購數百部分發各級法院司法公署及兼理司法縣公署本署採爲統一民事訴訟手續之唯一模範珍本故凡服務法界同人宜手續各一編而律師及司法代書人尤不可不備之良書也三版出刊在即爰將預約辦法列後

一、預約期　康德五年四月一日起　同年五月十日止
一、預約價　定價三元預約二元四角二十部以上者二元二角外埠郵費每部一角六分郵票十足通用
一、出書日　預定五月十日
一、預約地　新京北大街編文洪書局

日用寶鑑 交際必需

上下兩厚册

存書無多終身顧問人人宜備內容豐富詩詞、文藝、尺牘、楹聯、婚喪應用俱有定價一元二角現售特價八角加郵力二角共一元外贈張恨水著美景桃源小說一冊特別優待機會難逢幸勿錯過特此廣告

▲各埠大書局均有代售▲

奉天市鼓樓南　關東印書館啓

眼科專門 知識醫院

▲先天瞽目
▲後天瞽目
▲用手術均能睜眼

醫學士　知識吉彥

電話三一六六四六番

診療時間　自上午八時至下午六時　星期祭日下午停診

新京大和通六六

失照聲明

啓者敝人訥河縣第三區大古堆屯因客歲十一月被火焚失地照壹張原領名王有發計地十垧東至王金才西至李文生南至閻恩榮北至鳳鼓除在本縣公署呈請補發新照外特此登報聲明

訥河第三區大古堆王有發啓

失戳聲明

四月二十六日丟失趙鍾祺印回文木戳一個此後儻論落於何處一概無效除通知交接各家另換新印行使外特此聲明作廢

公主嶺趙鍾祺啓

天長節舉國慶祝

首都官民在公會堂 舉行隆重祝賀典禮

協和會首都本部、與市政公署、爲奉祝友邦日本天皇陛下三十七次之聖誕佳節、特於二十九日正午、假紀念公會堂內、舉行隆重之紀念典禮、全國各機關亦均援例休假、家家戶戶、高懸滿日兩國旗、以資慶祝、是日雖有風塵作虐、而市民並不以沙礫撲面之苦、均喜顏悅色、踴躍前往參加式典、除植田駐滿全權大使、及各部大臣以外、尙有各機關首腦總計不下七百餘人、兩手垂立、濟濟一堂、主席台上、高懸滿日國旗、音樂隊伴坐兩旁、共儀式之隆重、頗呈一之盛、待鐘指定刻、宣佈開會、首唱滿日兩國歌後、遂由新京副市長關屋氏、代讀式詞、參議府議長朗讀祝詞、而相繼開宴、最後由張國總理發聲高呼『大日本帝國天皇陛下萬歲』、植田大使高唱『滿洲帝國皇帝陛下萬歲』、直至一時始由音樂隊奏樂聲中、宣告散會、玆將式詞及祝詞原文、覓錄略誌如下、

△式詞（關屋副市長代讀）

今日當大日本天皇陛下三十八次聖誕佳節之期、在滿洲帝國首都新京市、舉行奉祝式典、祝聖壽之萬歲、誠屬感激者也 大日本天皇陛下萬歲、允文允武、統制國政、在世界萬民之上、以仁慈而愛民 現在天皇爲東亞民族之親善、進精兵華北、華南、討伐國民黨容共政策、謀萬民之福利、東亞永久之和平、以資赤色之消滅、鴻大無邊之聖恩、普遍各地、受恩澤之東亞民族、亦因之覺醒、當此佳辰、一致向大日本帝國、舉行遙拜式、以顯示滿日兩國間、不可分之關係、最後敬祝大日本天皇陛下、萬壽無疆

康德五年四月二十九日 滿洲帝國協和會、新京市長、 于靜遠

△祝詞（參議府議長臧式毅讀）

今日當迎此盟邦大日本帝國天皇陛下第三十七次之聖誕佳節、謹致誠惆恭祝大日本帝國天皇陛下、天資英邁、國運弘光、聲威所及、四海同欽、際此非常時局、大日本帝國、皇室之彌榮、實我滿洲國國民、與日本帝國臣民、同此頌祝不已者也、伏以盟邦之國威、日日宣揚、在此東洋和平基礎正行確立之秋、深信共使命相同之我滿洲帝國健全生長、全繫於顯現日滿一德一心之精神者也、玆當此佳辰、我三千萬民衆與盟邦國民、一同掬誠、恭祝大日本帝國皇室無窮之繁榮、謹獻一言、以表賀意、康德五年四月二十九日、滿洲帝國參議府議長臧式毅

我國發展之情況 較前年大見躍進

包蒙疆銀行總裁來京談

爲視察日滿經濟而來京之包蒙疆銀行總裁、果不失蒙人之風采、赭顏滿具春風、對往訪之記者、談話如左、今來貴國者、特爲向對於蒙疆銀行之設立、及對于於事變後、蒙疆經濟建設盡力之諸位致謝者也、余曾於康德三年來滿一次、然彼時與現在比之、顯然不同、令人不勝抱驚羨之感、余擬於新京逗留二日、然與友人盡可會面、者、余深引爲欣快之事也、余預定下月一日、前往日本、於東京因有療目之關係、故可詳細研究日本進步之情形、以爲歸國後、辦理公務之一助也、逗留於東京二個月或三個月、現尙未定、然因歸之旅途頗長、故擬不至貴國、逕乘船經天津歸還云、

歡迎意使節團

奉天市將日程規定

代表意大利法西斯之訪滿親善使節團、包羅其侯一行、於國都沸騰之歡迎內、滿意共助之盟約愈固、而遂此歷史的交歡、再行訪問哈爾濱、並定於五月一日、搭乘午後五十分着『使節列車』、由哈爾濱一路南下、正式訪問奉天、奉天市爲期歡迎一行之萬全計、土肥副市長、及日滿關係機關代表者、組織之歡迎準備委員會、制定完善之歡迎日程表、目下全市均待望一行之早日來奉、歡迎日程表如左、

五月一日 夕刻、使節團一行抵奉天之際、葆省長、金市長、岩松部隊長及日滿各機關、團體代表者三百餘名、出迎奉天驛頭、在貴賓室述歡迎詞後、通過千代田通、於沿途堵列之之日滿學童之萬歲聲及旗波中、參拜忠靈塔、午後五時四十分同時內舉行協和會市本部主催之市民歡迎大會、首由谷田市本部長述歡迎辭後、軍樂隊演奏意大利國歌並法西斯黨歌、三唱滿意兩帝國萬歲及法西斯黨首墨索里尼閣下萬歲後、解散

五月二日 往復撫順後、午後六時於宿舍旅館前觀賞高蹻及共他之滿洲名物、八時於旅館大廣間開催省長、市長並協和會共同主催之歡迎大晚餐會

五月三日 往復鞍山後、午後七時臨日本總領事館之招待宴

五月四日 午前十時十分於市公署、屋上、說明關於大奉天都邑計畫後、十一時十五分參拜東陵、正午臨杏花盛開之東陵林間、鐵道總局長招待之歡迎野遊宴、次至國立博物館、午後四時半歸還旅館休憩後、六時四十分由旅館出發經浪速通、在協和會、國婦會各會員、學生兒童等熱烈歡送裡至奉天驛、搭乘七時發北京行之國際使節列車離奉、共際當於驛頭在奉官民代表對一行歡呼萬歲、展開最後之感激的親善風景云

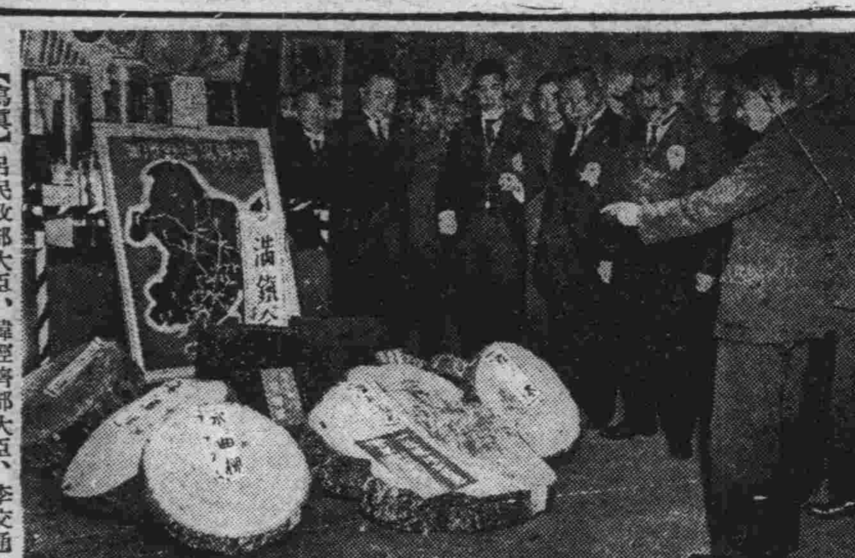

【寫眞】呂民政部大臣、韓經濟部大臣、李交通部大臣、張司法部大臣至寶山百貨店參觀『躍進滿洲國展覽會』、

前田、藤島 兩畫伯來京

對於民生部舉辦第一次滿洲國美術展覽會出品之審查刻已定於二十九日午前十時、在滿日文化協會內施行以呈東洋畫審查員之前田青郎畫伯、在此審查之前、特於二十八日午後六時二十分搭乘亞細亞號快車來京、當即在榮參議及滿日文化協會杉村主事等歡迎之中、而下榻於大和旅館矣、據該畫伯談稱、因尙未觀覽、故不能有所談、據聞今年於質的似甚充實、頗可期待、又西洋畫審查員藤島武三畫伯、已搭同日午後十時之光號來京、下榻於大和旅館云

梅輯線之發展 咸有復興氣象

—大村鐵道總局長視察談—

大村鐵道總局長、因視察梅輯沿線歲事、經於二十八日午後返任、因對往訪記者談述視察如左、余此番曾至新經開始臨時營業之老嶺視察、惟見梅輯線一帶、最近發展驚人、到處咸有復興氣象、且鐵道附近之鐵煤等鑛、亦着着開採、玆因該鐵道之開通、其開採工作、似亦迅速發展、回程又會觀察西安煤鑛、刻正以開採二十萬噸爲目標、異常旺盛、所採數量計已達七十萬噸、如此進行、至明年度、定易開採至十萬噸云」

爲研究興安各省制度機構

組視察團調查

興安局等五機關主辦

關於興安各省行政制度並機構、現下在興安局、內務局等關係各方面、深重研究中、且因現下尙現地諸情形不甚明瞭、故各關係各機關連合、組一大實地視察團、分別四班赴興安四省調查實情云、據聞參加當局屬興安局、內務局、治安部、企劃處法制處等云、

啓東煙價又高抬

本市自入春以來、啓東煙卽節節昂騰、市民頗感不便、嗣經當局極力彈壓、並撤勸暴利取締法、奸商始稍見勢弱、爲暫避鋒芒計、不得不縮首歛翼、低首下心、然近來該公司之煙零售價格又漸抬高、貪利忘義、藐視法紀、粉刀烟須加價一成、司令烟則高價二成、諸如此類、不一而足、陽奉陰違、勢若鼠偷、究不知業者、竟作何理想云、

國營新京賽馬
春季第一次 競馬 午前十時開場
四月 廿九日(金) 三十日(土)
五月 一日(日) 二日(月) 七日(土) 八日(日)
新京國立賽馬場 電(二)五〇六〇 (二)五一七〇

滿、意電影交換

—兩國映畫親善之快舉—

因留京中之意大利親善使節團長侯爵鮑爾奇大使、係意大利教育映畫同盟之總裁、故對於滿洲映畫協會之事業誠有莫大之興味及期待、致關於映畫國策之遂行、曾毫無忌憚、與林常務理事、相交換意見、結果鮑爾奇大使提議、滿意兩國新聞電影之定期交換、滿映方面因此係滿意兩國間電影親善上之無比快事、故即慨然應諾、將於近日正式締結契約、及實現後、其意大利嶄新之新聞及文化電影、或將假滿映之手而上映全滿常設電影院之銀幕、其結果如何頗堪期待也云、

美術展覽大會 五月二日舉開

滿洲國美術展覽會、爲紀念訪日宣詔之大典起見、舉行第一次滿洲國美術展覽會、已訂於五月二日起至十一日止、第一會場在紀念公會堂陳列品爲油畫、彫刻、及美術工藝品、第二會場在大經路市立小學校講堂、陳列品爲東洋畫及書法、該會專搜羅滿日名彥碩學、精於書畫彫刻、珠璣羅列、琳瑯滿目、當然美不勝收屆時定有一番興味云

岸產業部次長 視察安東工場

岸產業部次長、於廿八日辰抵安、訪問視察安東省公署、市公署、各官署、並其他各工場滯在至五月一日、三道浪頭坑、及同地一帶之工場地帶、九寧縣水電堰堤等視察、豫定於二日返京云

颶風

野遊人大掃興

孰不謂今春最好之野遊天氣滿朗、昨二十九日自晨以來、烈風亂刮異常、對於爛熳開花之杏花、與以大驚異、擬期待此次休日而家人一併野遊之者、失望甚大、於是將此暴風由來向觀測所尋問、則此風者係在貝卡爾湖方面被低氣壓、向海拉爾方面進移、並在楊子江方面發生之高氣壓、向朝鮮半島方面移動中、而該兩者交配之結果發生强風也、廿九日正午之風之速度、一秒間爲二十米、倘專該風速換重量算、與對一平方米方圓、加以約三十五瓩相同、此種之風係每年三月末或至五月初旬許能發生、昨年此頃亦似颳此程度之大風、又訊本日之風迄至於今晚十時許可續颳云、

失劵聲明 玆有大同二年五月三十一日租得吉林市商埠年租埠地商字第拾號及第三十六號一〇三、六〇毫所領市字第拾號及三號頭等地皮一段一畝六分六厘四毫一二、六四第三十七號租劵遺失除呈請吉林市署補發外理合登報聲明作廢 吉林徐笑峰啓

失照作廢 啓者敝人名下遺產地一段座落依蘭四區西山甲元號清字地照即二十二垧五畝東至陳生祿西至王盛文南至高禎北至林萬發被刀匪喪失除呈請本管縣公署補發新照外理合登報作廢 依蘭縣 馬升啓

失照聲明作廢 啓者敝人名下遺產地一段座落依蘭縣四區西山甲元號清字地照即十三垧五畝東至馬升西至林樹同南至高禎北至林萬發被刀匪喪失除呈請本管縣公署補發新照外理合登報作廢 依蘭縣 王盛文啓

失照聲明 啓者敝人自有熟地一段坐落永吉縣五區曹家窩堡屯於民國八年五月三十日領清字第一〇、一八六〇號照一張計地四垧零四分東至呂姓南至道西至郭姓北至宋姓於大同元年七月間因匪亂遺失除呈縣署五四七號補發外特此登報聲明作廢 王成德啓

失照聲明 啓者敝人自有熟地一段座落永吉縣二區（原三區）郎家窩堡屯於民國拾八年七月間領清字第二〇四三五號地照一張計地壹垧六畝東至道南至郎姓西至郎姓北至道於康德四年一月間被火焚燬除呈縣署補發外理合登報聲明作廢 永吉郎忠林啓

失照聲明 敝在永吉縣二區（原吉林縣三區）郎家窩堡屯有旱田一段計地二垧九畝四分四至東南北三面均至郎姓西至道持有清字第三六七六三號照一張於去年不愼被火焚燬除呈請縣署補發外理合登報聲作廢 永吉縣郎三寧阿啓

失照聲明 啓者敝人自有熟地一段座落永吉縣六區响水河子屯於民國拾捌年拾壹月間領情字等四八八七號省照一張計地三垧五畝東西至買主界石南至河北至大道荒格濤於民國十九年七月間因匪亂遺失除呈縣署一〇九九號補發外理合聲明作廢 任德勝啓

大招募電車司機 現因增車按左記招募日滿俄人電車司機數十名 年齡 由滿二十歲至滿四十歲 截止 五月五日 （每月收七拾元至一百元之程度）

招募車掌 年齡 滿十三歲至滿十七歲 學歷 高級小學校卒業程度 截止 五月五日 右希望者持親筆履歷書居住證明書、最近像片親來接洽 康德五年四月廿五日 新京交通株式會社 總務課 庶務係

立契約書 長盛福劉香甫 永興盛王同和 五香居劉瀛臺 三號聘請 小西律師爲長年顧問所有一切事宜專憑顧問有保險證書爲憑至於一切責任悉聽律師辦理可也特此聲明 長盛福 劉香甫 永興盛 王同和 五香居 劉瀛臺

證書遺失聲明 敝人張志忱於康德五年四月一日領得日本電療高等學院實地科二九一號卒業證書資格證學位三通途中郵失此證書無論落於何人之手概作無效除補領外特此登報聲明 錦州 張志忱啓

丟失地照聲明作廢 啓者敝人王煥閣所有係王樸領名坐落西安縣安石村東化屯未字一百四十六號下則地一百五十畝大照一張於康德三年五月七日因借單文慶之欵用地照作押品遺妻、宮王李氏送照取欵行至中興大街一時不愼被賊竊去除向縣署聲請補發新照外此照無論落於何人之手概作廢紙特此聲明 西安縣民 王煥閣啓

失照聲明 敝人以先人邊振江名義於光緒卅一年以市錢貳千壹百吊買得王福昌街基地一段計地七畝三分六厘坐落新京東長春大街南胡同五號東至官道西至李姓南至王姓北至官道業經領得二千八百七十六號執照一紙幷於長春縣署稅契登記在案後因家務紛爭偶爲不愼致爲焚失除聲明作廢及呈請市公署補發新照外合行登報聲明 聲明人新京邊聖久啓

介紹子評大家周茂林 現寓頭道溝越香春三號 介紹人 于芷山 王翀山 王子衡 崔正儒 孫其昌 張書翰 王賢譁 孫化南 韓雲階 谷ゝ亨 王純古 茆垂紳 同啓

亨得利 專售高等鐘表眼鏡 奉天城內大西門裡 電話(四)三九七三

松竹梅 蘇州 **南菜館預告** 在奉久負盛名的首都紳商待望的 南菜館要開幕了 啓者新京爲首都之地人文會萃之所敝號有鑒及此特在新京六馬路口開設支店今已籌備完竣擇吉開幕特此先行露佈 新京六馬路口 松竹梅啓 電話(二)一六七三番

照原碼九扣 由開幕日起大減價壹個月 特由東京聘到日人技師專門修理刀鋸鉋子工精價廉

東京洋行移遷廣告 敬啓者本店由五馬路口舊址移至大馬路郵局對過已於國曆四月三日正式開幕 爲發展營業酬謝主顧起見專備各種刀鋸鉋子抹子軋子以及五金電料應有皆備批發零售價值格外從廉外埠函購配發迅速不悞所希諸君駕臨光顧不勝歡迎之至… 地址 新京商埠大馬路郵局對過 電話(二)五〇五一番

失照聲明 敝人盛福領名戶管一張計地中則卅畝下則四十七畝八畝坐落集賢村管界雙鳳山地方東至王繼文西至劉振起南至李春元北至董金情因大同元年六月間刀匪之亂將戶管丟失今除呈請輝南縣公署補發新戶管外登報聲明不論戶管落在何人手存概作無效週知 業主盛福啓

公告 聲請人 段瑞祥 被聲請人 德順永外四十二名 爲公告事查右列當事者間因康德五年(律)第一號破產聲請事件依破產法第百廿二條第百廿三條公告之但指定康德五年五月五日午前十時本署民庭開言詞辯論屆時應到庭無誤等情業經公告玆恐對於本件之權利人幷義務人有未週知者特再公告如左 右通知 德順永 三泰紙店 亞洲洋行 東勝興 萬發慶 興順 西義順店 永和源 增順祥 同泰和 卜內門 福成 棧 大同洋行 中順公 興記絲房 恒大號 德遠東 丸 松茂工廠 益昌洋行 洪德號 福源隆 玉記工廠 美洋行 同德永 全順成 裕豐厚 梁嘉英 至誠信 王長春 德源東 永順祥 楊自學 劉富 鑑泰德 天合 新孟發 劉德永 裕成號 鑫盛合 萬順湧 劉永福 全盛永 巨順成 康德五年四月二十五日 柳河縣司法公署書記官 于紹勛

趙氏補天丹 ○健腦强身△大力補腎 ○精寒精冷△夢遺滑精 此藥健腦補腎强身壯力專治男子腎水不足精寒精冷夢遺滑精食慾不振腎囊潮濕事投縮頭暈目眩四肢無力腰痠腿落心忙心跳記力薄弱或少年悞犯手淫以致陽事不舉陰莖知小覩於子嗣或慢性病並皆治之兼治婦女久不受孕子宮寒冷經脉不准或慣於小產者速購此藥大力補腎却寒調理男婦一切諸虛百損五勞七傷等症久服延年益壽强身美容實誠家庭夫婦補品要藥也患者試服即知矣

肺癆吐血聖效藥 ○專治青年△各期肺病 ○大口吐血△痰中帶血 此藥專治青年肺病結核久嗽成勞咳嗽氣短大口吐血痰代血鼻中出血五勞七傷肺癆肺痿氣管炎肋膜炎以及老幼四季咳嗽痰喘春秋犯病夜不得臥屢服普通醫藥經年不能去根者速購此藥輕者一二料重者二三料准可醫愈永不再犯詳細說明在藥盒內
代理店 新京五洲藥房・吉林五洲藥房・濱江道裏仁壽藥房・安東大生東・黑河大同藥房・海倫久達長・錦洲同盛居德榮號・北鎮立發號・興樺甸德慶通・遼陽華勝和・海城宏升樓和發祥・克山和發號・東同德福・洮南永和堂・拜泉吉慶昇・西安永記號・西豐厚記絲房・昌圖愼記藥房・北票育太和・赤峯美利斯・吉林新興藥房・彰武三德堂・東豐世合興・朝陽鎭恒興厚・山城鎭慶豐厚・開原新磁號・鳳城東益增遠・新民德泰隆・營口義順成豐利藥房・大連華西藥房・德記西棧・黑山同生大藥房・遼源德泰福・ 承詢症候總行 奉天大西關月窗胡同二九號精業堂 趙羨忱醫生發明

韓奇逢 黑雞白鳳丸 主治：婦女經血不調，赶前錯後，白帶過多，心忙心跳，子宮寒冷，腰腿酸痛，久患不生育，小產，四肢無力，飲食少進，夜不安眠，經色不正，紫黑成塊，或淡紅色，氣虛弱，血虧，咳嗽痰喘，功效異常。
黑字爲字與天淵之有別 認明韓奇逢老牌
有十餘年歷史 最得女界信仰 藥中的神品 病者的福音
定價 每盒五元 每打五十元

滿洲國發行處 奉天大西邊門外路北四二號 大連平和街四八 道外正陽十道街北十一道街中間路 新京四馬路中興大藥房 興周療診所內
韓奇逢藥房有限公司 韓奇逢藥房有限公司 韓奇逢藥房有限公司

勞工掘壞球場
二期演員興師問罪
一場劇烈的肉搏戰
結果勞工隊敗北演員隊勝利收兵

記得那是去年，因爲一個汽車夫的口過，全體男女演員，大興問罪之師，惹起一場劇烈的鏖戰。這似乎是一種風氣呢，本年度的鏖戰呀，在寬城子的春郊展開了。

——滿映攝影所裡，有一塊土泥地，一向攝影所的建築工事，勞工都到那兒挖泥用。最近，那塊泥地墊平了作了臨時演員的球場。

前天，因爲建造『萬里尋母』裏的一個內景，僱了一群木瓦匠動了工，這羣勞工循例是到那塊地裏掘泥，只知掘泥，却不管破壞了球場。所以平坦地一塊地，經過一陣掘挖，一霎變成了小丘大溝。

一部演員看見了，不由肝火暴起，痛恨這羣無知的勞工：

『喂！瞎眼的東西！在這裡掘泥，好好的球場，給掘毁了！』一個大個的演員，威風凛然地在喊。

鐵鍬，鐵鎬頭，七上八下起伏着，勞工們依然在掘挖。

『媽的，你們沒聽見哪？混蛋！不許你們掘！』

『你才是混蛋咧！誰敢不讓俺挖呢？』勞工們聽着厲聲，起了反響。

大個的演員，憤然地跑回宿舍去，一會兒帶來一隊男女健將，蜂擁虎嘯的，擦拳摩掌的，英武雄糾的撲過來。

勞工們一見風頭不對，

『夥計們，他們要來和俺們打架哩！』

『不怕，我們和他打！』這無異是抗戰令。

於是兩方緊張的對峙起來，小丘大溝，作了臨時戰壕堡壘，鐵鍬鐵鎬，充作抗戰利器，勞工隊一齊舉起鐵鍬鐵鎬，顯然要先發制人

演員隊個個怒髮沖冠，眞的他們沒想到勞工群膽敢執拗挑戰，

『反了，這還了得！』大個演員畢竟勇敢，一躍上前，把一個站在頭前一個勞工的鐵鍬奪下來。隨後大隊人馬擁上來，決河之勢，洶湧湧，勞工隊慌亂了，武裝紛紛被解除了。總之，勞工隊潰敗了。

演員隊戰勝之餘，把大宗武器的鹵獲品，要直接沒收，也有主張送交公司當局起訴的，說勞工們武裝暴行。敗績的勞工恐懼了，軟化了，煩出魯仲連，甘願賠個不是，請將武器發還，結果，演員隊也不願走極端，看着魯仲連的面子，允許和平解決，於是干戈化玉帛。

最後聽說，演員隊全是第二期的男演員，第一期演員很有理性修養，並沒有一個人參加。（之乎）

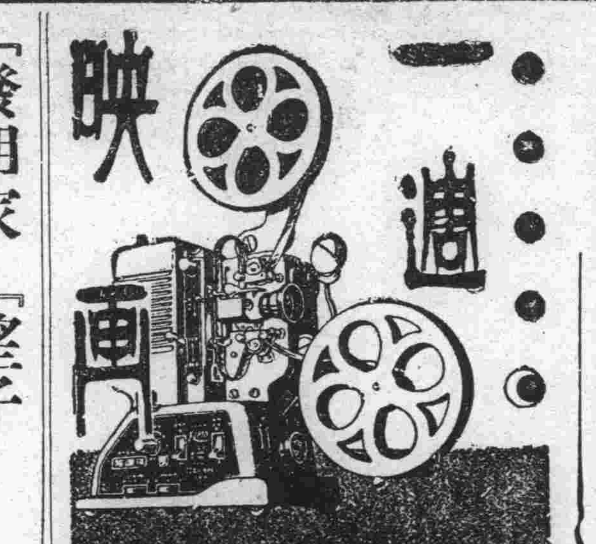

「發明家」「望子」大同劇團小公演
（生客）

王三—是反派的優秀人才，在去年演『建國史』飾村長（正派）也很稱職，滿可以恭維他一句『君子不器』，在『發明家』裏飾家庭教師宋治平，模稜圓滑，虛僞諂笑，頗有心得，假如使他飾杜鳳鳴，更能給全劇增色不少，在『望子』飾走狗張奇：正合身份，無疵可指，他彷彿懷有戲劇天才，但不知他的學識能否副之？

趙剛飾『發明家』的僕人范子純，一個有志的青年，苦攻自修，發明煤烟防止器，在劇中是個可愛的人物。但他的拘束態度，似乎過火，雖是僕役身份，主人不是閻王，只知縮首縮腦，忽略其他表情，說話時語氣太粗，動作有時太楞怔，頗肖舊劇台上的武生，非過之則不及，當自惹要代教師解決算數問題那一節，態度極不適宜，鼓手猙睛，雖然台詞的毛病也有影嚮，口調也差，說話不帶音韻，非高則低，低到沒有聲息。在『望子』一齣裡（飾李春陽）他的台詞說得太脆弱坐在最前排都聽不見他說些什麼！他的表情似乎摩彷某一個影人？脆弱的彈性的台詞，也似乎是某個影人在銀幕上有過，但都是在自村時或是幻境中而不是對話，趙君爲甚麼在對話的時候也要這樣？而且動作也太奇特，雖然劇中人是受相當刺激的，分明還有理性，李春陽寫得太神經質了，李春陽不是學者，詩人，不是知識份子，所以趙剛不能像月夜小景（聯華交響曲中一劇）裏李清那樣表演法。不過趙君演劇是認眞的，在這齣劇中非常努力，第二幕演出的成績最佳，還有一點特長是會『流淚』，他確是悲劇的脚色，祇是必須糾正『過與不及』才有進步。（未完）

程次郎婚姻問題

程次郎否認獨身主義，很惹起了許多人的關心，尤其是，竟有的人疑惑程次郎，在戀着別人的媳婦。

青年人，戀愛是避免不了的，有戀愛，生活就不能夠平凡，不平凡，於是，甚麼獨身主義，媳婦主義，都應運而生。

程次郎之所以先要獨身，而後又要娶媳婦，當然也逃不出戀愛問題，可是，和到奉天究竟又有甚麼關係？所以才派員赴奉調查，結果，總算是水落石出。

程次郎到奉天，同行的有一位滿映大導演張天然，張天然今年四十歲了，對於人生經驗當然是很豐富，初出茅廬的程次郎，在聞教之下所以才改變了既往的主義。

某大導演說：『人要是沒有媳婦，比沒有媽都難受：沒有媽，可以去拜乾媽，乾媽一樣的也疼乾兒子，沒有媳婦，若是去找乾媳婦，却不可能，尤其是，即或找到了，乾媳婦並不一定愛乾漢子，爲人最好趁着年輕，趕緊的用花紅轎子娶一個地地道道的大姑娘來當媳婦，省得像我這若大的年紀，不用說娶媳婦，就是連乾媽也找不到了。』

某大導演曾發過這麼一番議論，程次郎聽了，很以爲然，想了想自己的年紀，照了照自己的臉子，猛然又一省悟『不孝有三無後爲大』所以返京後，毅然曰：『我要[illegible]媳婦。』

三期演訓生 女生名錄

滿映在奉天招募第三期演員訓練生，現已經考試委員與社中幹部，審核藏事，今日正式發表，共錄取男女演員訓練生五十四名，訂於五月一日報到入所，男之名錄已誌上週本刊，玆錄女之部分芳名如左

高秋　牛鳳來
蕭雲萍　劉傑
韓曼娜　劉鳳池
李鶴　王麗芙
王靜軒　閻筠志
陳素娥　朱蘊藴
林波汶　文雯
王麗君　宮麗彬
姚棣欣　新京出身
趙書琴　牡丹江出身
以上十八名奉天出身

郭紹儀禍不單行
被厨夫打破臉

郭紹儀騎馬摔傷大腿之後，甫由醫院治愈歸來，而禍不單行，又遭厨夫歐傷面皮。五月二日之戲（萬里尋母）又不能拍矣。玆誌經過於次

撮影所之厨夫，素日對於男演員，毫不重視飯菜伺候，向無週到之處，以故男演員頗有不快之感。廿八日開早飯時，郭紹儀因厨夫傲慢不遜，憤然將筷子用力一拍，其聲脆裂，震感厨夫之耳鼓，厨夫勃然大怒，認爲敲山震虎，反詞詰問，因起衝突，厨夫蠻性難抑，舉手向郭之面部撓去，五指落處，血痕殷殷，血流滿面，郭負重傷而倒。於是激起衆怒，在座之宋來，呼玉麟，侯志昂，杜撰等，羣起而攻之，厨夫終於不支，遭受膺懲之拳而逃遁矣。然郭紹儀又再送入醫院云。（者也）

『明星誕生』王宇培考試季燕芬一幕

崇拜明星

某小姐要愛小胖子
情書相約公園會面
胖子爽約後門逃遁

女明星爲人崇拜，男明星何獨不然！不用說遠在好來塢，在上海幾顆中國男明星，像金燄，趙丹，孫敏等輩，都有多數的女性在向他們追求着，尤其是影皇帝金燄，據說女性向他求愛的信，有過一天接到十七封之多，而直接向他追逐，糾纏，包圍進攻的熱誠女性，已是司空見慣的事，所以逼得金燄無奈，才採用『結婚』而事『擺脫』的手段。但是都曉得，金燄和王人美的結婚禮，是在大年初一秘密偷偷裏舉行的，爲甚麼不公開，偏要秘密偷偷呢？並非老金個別古怪，實在要避免意外的不測，因爲事前他如果宣佈了『要結婚』的話，那一群醉心崇拜，迷戀妄想的女士們，强悍者定要和他拚命，懦弱者也必失望自殺，以及其他不可思議的事件，總之，『結婚』如不『密秘』，喜劇恐怕要變成悲劇的。—這是男明星受女人崇拜的事，實表明不亞於女明星的一個例子，同時下文也足以與上期，『女明星接信三百封』前後媲美，在劉胖子也可以『以此自豪』並且可以代表男明星們吐口氣：『哼，不要以爲妳們女明星受人崇拜，咱小胖子比妳們還吃香吶！這是事實，哼！』小胖子眞要和女星星較量一下。

×××

話說小胖子劉恩甲，自從在『壯志燭天』一片裏當了大兵曹得勝以後，自以爲『滑稽的成績』不弱於尤光照，關宏達深深地希望公映後獲得美滿的好評然而事實上觀衆們對他的批評，似乎冷淡，似乎—？什麼的。反正劉胖子認爲『不滿足』，所以他近些日來，精神上不大興奮，加上醉人的春風，吹得胖子迷迷惑惑地白天也睡覺。

×××

那是鄭國老國葬式典舉行的前一天，劉胖子正像死猪羅似的呼呼地酣睡着，突然一個人把他喊醒：

『小胖子！起來看情書！』又經過肥屁股落了一拳之後，胖子才伸懶腰起來，

『甚麼—？』雖然是朦朧的睡眼，早就瞥着那充滿誘惑色彩的花花信束。胖子猛地一把抓過，『討厭！誰把我的信拆看了？缺德！』胖子怒了在咒。

『唉…漂亮，花蝴蝶似的！誰！』胖子又樂了在讚美着那信束的美麗，一面忙促地把信箋抽出，一對迷縫小眼珠不活動地看下去：

『滑稽的胖子，眞令人喜歡的劉恩甲明星先生！你不要怪我冒昧吧？因爲我好久就羨慕你了！當我看完了你演的『壯志燭天』那片子，我對你羨慕的心情越法熱烈起來，眞的，你是一個滑稽的大明星，比尤光子，關宏子還要好玩。不，親愛的！我要愛你—但，你能允許我愛你嗎？你如果不嫌厭我呀，我就要求你和我會見一面（中略）

明天是放假日，我約會你在午後兩點鐘在西公園海軍紀念碑下相見，我拿着許多好喫的點心，請你呢，你千萬要賞光啊！』（下略）最後署名是『一個要愛你的女性』。（未完）

各大藥房均有出售

華氏下奶藥 乳來精 每瓶壹圓

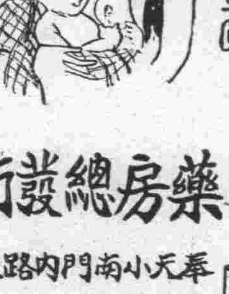

蔘華大藥房總發行 奉天小南門內路東 電(四)二一九三號

奉天省公署化驗 瀋陽警察廳註册

婦科至寶 調經活絡丸

此婦科良藥『調經活絡丸』發明已久由經驗所得悉心研究用高上實料配製成丸行銷各地久蒙各界所贊賞並謂婦科至寶也

適應症 經血不調子宮寒冷白帶過多腰腿疼痛血色不正久不生育心忙心跳夜間發燒產後腹痛惡露不淨飲食少進面黃肌瘦各症◎藥價每盒六角每打六元

總發賣處 奉天大西關大街下頭路北一〇九號 張三多堂啓

奉天省公署化驗 瀋陽警察廳註册

補腎扶陽 黑色大補丸

補腎固精之黑色大補丸係有名朱大醫生研究有年配製各藥性不燥而生精補血健腦强筋壯骨試爲扶陽固精之無上佳品也

適應症 房勞過度先天不足後天虧損手淫滑精腎虛體弱夜夢遺精腎子寒冷腰腿酸痛四肢無力飲食減少形容枯瘦白濁淋漓一切腎病

◎藥價每盒六角每打六元（外埠函購一打以上者免收郵費以示優待）

總發賣處 奉天大西關大街下頭路北一〇九號 張三多堂啓（函索說明付郵票四分即寄）

齒科專門

◎療治牙齒口腔諸症
◎鑲嵌補綴金玉牙齒
（診察免費）

廸羣醫院

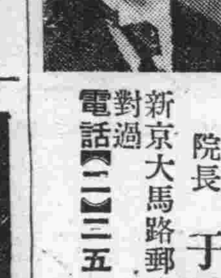

診療時間 由午前九點鐘起至午後七點鐘止 急速症隨時 星期日照常應診

院長 于廸羣

新京大馬路郵政局正對過 電話【三】三五五八番

頭等 特酒 鳳凰

鳳凰商會 新京東二条通青陽ビル 電話③四五八之番

優勝劣敗 此達爾文進化論中之言也

圖中各動物均爲自然所淘汰徒爲進化史中之陳跡而已故凡物之能巍然獨存其疊歷久不衰者必有超然之特質存焉

兜安氏利腎丸（原名秘製保腎丸）雖歷經競爭其六十餘年治療腎病及泌尿系失常等症之聲譽至今猶與日俱增此優勝劣敗之又一例也

兜安氏西藥公司啟 上海江西路四八九號

藥房均售

兜安氏小粒通便丸功能清導腸胃最宜於治療便秘胃酸等症久服無成癮之弊

德國 補爾精

戒煙奇葯

乞德聶爾博士發明德國製之 補爾精

乃強化身體返老還童之回春聖藥

如諸君從前及現在吸食鴉片或少年時誤犯手淫時

如諸君患性的神經衰弱未老先衰時

如諸君因患過花柳病慢性病曾服過各種藥而未能全癒時則請服補爾精

一經服天下馳名之德國製補爾精管保立見功效諸君試服補爾精之日即一生之紀念日也

數百萬曾服過補爾精之人莫不感謝此藥之功

補爾精有皮下注射劑爲注射用 亦有粒型內服劑爲內服用 說明書無償贈呈

各大藥房均有代售

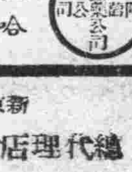

遠東總經理 阿葛公司總批發處 哈爾濱道裡中央大街八四號 ACA

新京市商埠大馬路三馬路西 總代理店 中西大藥房 電話（二）一七一八番

古 今

註册商標 七ふく

大阪高津表門筋

祖傳七福牌正舖伊藤長兵衛

主治 去頭火上昇通大小便 瀉梅毒瘋病各種毒症

神效並暢銷 七ふく ひゑくだり （七福牌 清瀉百毒丸）

冒品繁多切勿受欺

藥價 半禮拜服金廿五錢 一禮拜服金五十錢 三禮拜服金一圓卅錢 五禮拜服金二圓 寄費 金四十二錢

振替阪九七三 電南七二九

同大鞋帽店

已於四月四日正式開幕

歡迎酬謝主顧各貨特別大減價

男女時鞋 最全
化粧用品 價廉
四季冠帽 備齊

新京 商埠三馬路口北路東

劃除遺精病魔 恢復腎臟健康

遺精聖藥

夫遺精之病 人人皆有 不過分輕重之別 輕者尚能勉强辦公求學 重則頭暈目眩 項强背痛 週身無力 飲食減少 記憶力薄弱 精神恍惚 夫婦反目 缺乏子嗣 以及夭亡 查得病之原因 非腎虧而遺精 因遺精而腎虧 遺精之病 不外以下數種 凡男子至十六歲成丁之時 性慾發動 或悞犯手淫 或看淫情小說 或早婚 或戀愛 房事過度 或服春藥 以致攝護腺失却攝護能力 所以夢遺滑精 見色流精 漏精 陽痿不擧 而不堅 房事早洩 病者只知服補腎藥精之品 爲知愈補愈遺 本醫士 破除數千年之腎虧遺精 精滿自流之謬談 今將家傳之遺精聖藥秘方 按法精製成片 服法簡單 服下立竿見影 此藥非補腎澁精之品 其中藥品 尙能分泌腎中水分 使走尿道 補助攝護腺 攝護之力 使精不遺 患者購服 方知此藥之特效 今爲普及患者起見 特別減價每料服一月量六十次 國幣八圓 輕者半料 重者一料 完全去根永不再犯 每日早晚服二次 每次服九片 淡鹽水送下

外埠函購郵費自理郵票十足通用 但以四分爲限獨家出售並無代理 以防假冒攝護腺及說明函索即寄

漢醫士 范天民監製

新京四道街 天民藥房

愛吸烟的人易患的疾病

對此最合理想的豫防法

吸紙煙的習慣一年比一年推廣起來、如今幾乎成了一個人類普遍的嗜好、但在一面作拒煙運動的人、倒也不少。實際上煙草所含的尼克丁、有害衞生、是今日的常識、連愛煙家也都知道的事。試據藥物學的說明、尼克丁因其◇…**毒性**屬害異常、故如一次吸入一百分之六公分量的人、大概立刻斃命。據稱紙煙一枝裡頭、約含一百分之八乃至十公分的尼克丁假使把那半量隨煙而從口腔或咽喉的粘膜浸入体內、則其害毒之大、可想而知。腸胃病是抽煙家最易患的疾病、就中有胸痞、嘈雜、不酸、噯氣等諸症的胃酸過多、可佔全愛煙家的七八成。食自抽煙到胃酸過多的經路、煙中的尼克丁毒、和唾液一併進入胃內、而◇…**刺戟**胃粘膜、故使胃液的分泌異常亢進、是乃所謂胃酸過多。胃酸過多、經久而有誘起胃潰瘍（胃癰）或胃癌的危險。尼克丁毒、又能使腸胃機能呆滯、惹起常習便秘或被胃腸吸收於血液內、侵傷循環器或神經系統等々煙草毒的弊害可遍全身、所以凡是愛煙家而有這樣症狀的人、敢行斷煙、是最好的調理法。倘若不能、非採次善的方法不可。在此◇…**欲勸**的是於腸胃受害較輕的飯後吸了小量、一面服用能够解消煙害的藥劑。在此意味、黑菲菌劑『若素』是愛煙家不可或離的護身藥。就是本劑既能防止病勢的激增、又能整頓腸胃機能、因為內含十數種的活性酵素、荷爾蒙性物質以及人体不可缺少的脂肪蛋白質各種維他命等榮養素、應用盡有。可是這些成分的中心作用、醫學上叫作『細胞原形質賦活作用』。即對於正在反常中的腸胃粘膜細胞、賦與新鮮的活力、使之◇…**回復**健壯、同時使全身榮養充實振旺諸臟器的機能、轉弱為強。所以雖為已受煙毒而患胃酸過多或食慾不振中的人、若服用『若素』則因其腸胃轉健、胃液的分泌恢復正常、結果胸痞嘈雜胃痛、便秘、食慾不振等症、自可消去。

中年以上的人怎樣保留活動力呢？

縱然年輕力壯的人、偶一睡眠不足、或患便秘則總覺身心的倦怠、最易疲勞或起種々的障碍至中年以上的人、乃可有更厲害的症狀、尤其是因便秘而起的腎萎縮動脈硬化症等、殊為促進衰老的原因。因此在中年以上的人、最堪注意的、一來得要適度的休養和安眠、二來要調理大便的通暢便是。如時常服用『若素』、就能賦給胃腸如湧的活力誘起各機能的旺盛、預防失眠和便秘等症、從速除去早老的原因、永遠保持青年的氣象。

失眠　須先除去其原因

濫用催眠劑尤為危險

失眠的時候、精神上的痛苦、比肉休實受的打擊還深刻。為了輕減這精神上的痛苦人多使用催眠劑。可是催眠劑尤忌連用、因為藥質在体內的蓄積越多…**効力越減**…為求藥力有効、非遞增用量不可、用量越增、中毒症狀越深、以至俱發更可怕的腦障碍或消化器障碍。失眠症、其以單獨而來的幾等於零、大概另有某種障碍作失眠的原因。所以對此的調理、與其仰賴睡眠劑、不如講求溯源救治為佳、換句話說、有積極除去失眠原因的必要。若有精神上的煩悶、先得解決煩悶的原因。在此最堪注意的、對於失眠不要太怕的事情、實際上一兩夜失眠、如堅持精神、則在肉体上不至有大害、自然恢復常態。由肉休方面論、和睡眠最有…**密切關係**…的是胃腸障害、就中消化不良和常習便秘為最大、所謂消化不良、乃包含胃酸過多、胃擴張等、而食物在胃內停滯的感覺、便成失眠的原因、又常習便秘的時候、每感不快、又腸內醱酵所產生的毒素、被血液吸收運至大腦、刺戟神經、使不能休息。失眠的來源、如此複雜多端、如有一々診定、然後選定適藥的必要、則非仰賴專家不可、幸而今有複合黑菲菌劑『若素』、一藥可達綜合原因療法的目的本藥雖有非常複雜的作用然諸作用的中心、在於細胞賦活作用。換句話說、本劑內所含活的有益細菌對於人体內諸官細胞、賦給新鮮的活力、結果有增進消化、清掃腸內的功效所以如服用本藥、則可以除去消化不良或便秘等失眠的原因。『若素』除含上記活性酵素外、更含補腦因素奴克雷萊奇精和防止腦神疲勞解消有毒物質的維他命乙、丁等、所以可說是挽救失眠不可缺少的理想劑。『若素』三百錠瓶（約一個月份）日金一元六角、一千錠瓶五元、發售於世界三十個國的各埠藥房、至於總發行所在日本東京市芝公園、榮養與育兒之會（振替口座東京一七〇〇番）

腸胃病竟告痊癒

再到公司服務樂可如之

（天津）劉洛清

鄙人當在學生時代、即感胃腸衰弱、食物稍有過度、輒覺胸滿發燒、往々欲嘔、雖遍嘗種々胃腸藥然終鮮效果。自覺絕無恢復之望、以致萬念俱灰。度此苦惱悶生活之中、勉强在中學卒業之後、自去年入某公司任事務員、只因自學校轉入公司、生活情況忽然一變、運動不足遂至精神疲勞、体重激減食慾不振、衰退日增、碍難工作、青年志願、付諸東流、往日勇氣、消滅殆盡、惟感前途黑暗、無限悲觀。不得已乃向公司請假、歸鄉療養矣。某日披讀新聞、見載有『若素』之廣告、據述効力顯著、大可藥到病除。乃鄙人祇因向者服藥望、此番亦恐徒勞、輾轉躊躇、疑信參半、結果決意再作一度嘗試、於是在附近藥房購來『若素』一瓶、開始服用、食後五片、未敢或忘。不料由來減退之食欲至此油然增進面色亦逐漸紅潤、不特三餐香甜、零食亦可入口、自然食慾振旺以來、体重逐漸增加、精神煥發、直同秋日上升元氣恢復、堪稱光險為再於是再到公司服務、每日出勤工作、毫無倦容、欣喜之餘、特此鳴謝『若素』之宏恩。

福嗎哪兒

戒斷鴉片煙癮

最新發明靈藥

嗎啡・鴉片 海洛英中毒

治療好機！勿再遲緩

快來試用！

對於像嗎啡中毒之原因不一定的症狀、即或用單味劑而不見効的時候亦不少、或者吃着這種治療劑成為習慣的結果、均是為藥効不十分的緣故、橫豎不免有苦惱的、這就是人們日常所經驗的事實。

對於如此症狀、務望大家須要挑選像「福嗎哪兒」能彀綜合的見効的藥劑就是。

因為本藥的効能急速施行獨特之解毒作用而在長時間抑制札掙不佳的禁斷現象促起異常物質之排出、因此儘着減少當用麻痺藥之欲求量、務使患者達成心身爽快、食欲恢復、安靜安眠、以致急速的把中毒症狀減退一下、而連此等因於中毒的隨伴症狀、漸次弄向好狀、以致上述症狀可見痊癒就是。

（注射劑各種）

適應症

鴉片、嗎啡、古垤茵

海洛英、古加茵等

及其他同類麻藥之中毒

製造處 順天堂醫化學研究所

總發行處 田邊五兵衛商店 大阪市東區道修町

大藥房均有出售

【文献贈呈】

速將皮患治愈

用如意膏可也

『毋使蔓蔓難圖也』此雖為去惡言之但用於皮患亦殊切當蓋以面疹瘡癬割破灼傷跌損或疥瘡之屬看雖平常無關緊要但倘治療不早或不當亦可釀成重症而引起煩腦與痛苦也現代醫藥科學療膚妙品如意膏質純效大善治各種皮膚疾患凡濕疹癬瘡瘍面疹膿疱割破灼傷燙跌損抓傷或因天氣寒冷而起

之各症如凍瘃凍傷拆圻龜裂等等治以此膏清凉滋潤消毒生肌功效卓越無出其右是故君或君之家如患上述各症宜搽如意膏以收迅速爽適治愈之效而防嚴重變症之虞藉免無理之痛苦焉

如意膏各藥房皆有出售或逕向上海江西路四五一號韋廉士醫生藥局

代理處奉天和記洋行購買

人類之最大損失

『人失其財其失固大失其友其失更大失其健康其失最大』誠哉言乎是故人欲避免此人類最大損失－其實誰又不欲－無論男女均應保其健康於最佳情形之下

要達保障或恢復健康之目的最要者為維持血液綢紅純淨無此血液健康斷不可得蓋滋養神經肌肉全體細胞與器官使君無似病非病之感覺免體力之虛弱能集中腦力于勞心工作能食所喜之物不感不適能享生人樂趣如他人無不賴此稱血液也

似此復健保健之好血殊有求得之價値而得之亦復易易祇不過一服韋廉士醫生新紅色補丸足矣此丸對于血補血清血有大裨益有大功効已歷五十餘年遍世界各地證其功能且以此作用業已治愈無數男女血虧　腦弱　食滯　早老　瘋濕痛　尻系痛　神經病　稍微動作便覺疲勞心跳　夜眠不安　病後虛弱　乾綱不振　婦女特症以及其他由血虧而起之各疾　君若重視健康應服韋廉士醫生新紅色補丸以保障之其結果之佳當使君欣幸於無旣也　各藥房皆有出售或逕向上海江西路四五一號韋廉士醫生藥局

代理處奉天和記洋行購買

假面具

假面具後面目猙獰

冒牌貨中成分有害

包裝或名目相似之冒牌藥品，均宜拒絕勿購。以免有害健康。凡患傷風，感冒，風濕痛，頭痛等症。務購真正「阿司匹靈」而服之。以其功效迅速也。一購時宜向藥房言明拜耳「阿司匹靈」之全名。切勿僅言阿司匹靈。

五十週紀念 1888 BAYER 1938 拜耳良藥

包裝只有二片及二十片兩種

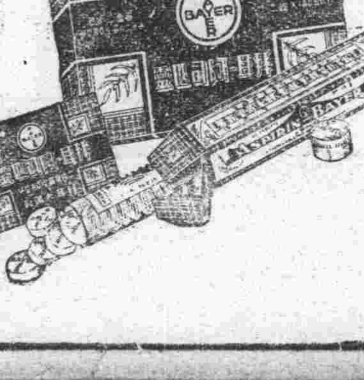

拜耳 阿司匹靈

拜耳便是最佳

地方通訊

天長佳節良辰 哈市官民盛大慶祝

【哈爾濱】市公署協和會主辦之天長節之良辰、已於二十九日上午十時三十分、於八區體育場舉行盛大之慶祝式典、參加者有協和會分會、滿日各機關職員、日、滿、俄中小學生、在鄉軍人會、白系俄人團體及市民、約五萬餘人、玆將其開會之順序、誌之於下、

一、開會之辭
一、皇室遙拜
一、日本國旗揭揚（國歌奏樂一般合唱）
一、滿洲國旗揭揚（國歌奏樂一般合唱）
一、天長節賀拜
一、日本軍代表特務機關長
二、日本代表總領事、三、滿洲國代表、濱江省長、四、哈爾濱市民代表哈爾濱市長、五、白系俄人代表白系俄人事務局長、
一、大日本天皇陛下萬歲、總領事、
一、國旗降下
一、閉會之辭、

在官民熱烈歡迎裏 意使節團抵哈市 當晚會見記者團發表談話

【哈爾濱】世界五大列强、防共鐵壁式之意大利親善使節團、一行十八名、及隨員六名、日本側接伴員小川書記官等六名、滿洲國側、夏參事官、寰理事官等九名、補助員山本茂三氏六名、計三十九名、於二十八日下午七時十五分國賓列車滿哈矣、在哈之日軍部代表簡任官以上、歡迎委員、幹事、協和會分會代表、章省長、尹海軍司令官、趙專賣署長、白警察廳長、結城省次長、大迫副市長、商工會李會長、站內歡迎者達千餘人、該團於意、日、滿萬歲三呼中、列車徐徐進站矣、並由白俄事務局奏法西斯蒂黨歌、該團至貴賓室稍爲休息後、於章省長、尹司令官、及軍部要人謁見後七時三十分赴大和旅館休息、而站外堵列歡迎者、爲協和各分會、男女中等學校、青年學校、防護團、在鄉軍人會、國防婦人會、白系俄人團體約三萬餘人熱烈歡呼意日滿三國萬歲國旗飄揚中而抵大和旅館、由該團鮑爾奇團長、在大客廳接見在哈之記者團、發表談話如左、

會記者團時談話

敝團來到貴國後、已有相當之日期、敝人將在貴國所得之印象、想與諸位說一說、不過在新京亦經與各記者簡爲發表、再加上最初與現在之所得各種情形、綜合起來、滿洲國經過很有希望時期、共組織發展、前途上、及政治、法律、均很有條理、在皇帝陛下統制之下、完成之事實、已舉國所見、又各民族聯合、强有力者之發展、敝團實得有很深印象、這就是表現貴國前途遠大必能發展的、敝團到貴國後、蒙新聞界善意表式、殊深感激、敝代表將敝團之意思、向貴國當局、民衆傳達過去、由新京至哈爾濱之沿路、受各界熱烈之歡迎、敝團同寅深爲感激、　敝團實爲至謝完畢後並用阿里卡多、謝謝等語而別

在哈行事日程

二十八日午後七時十五分着哈、七時三十分接見新聞記者、二十九日八時三十分忠靈塔參拜、九時十分市公署訪問、九時四十分協和會訪問、十時十分歸大和旅館十時二十分市內見物、零時二十分赴協和會主催之歡迎大會、一時卅分歡迎飛行、八時哈鐵俱樂部歡迎宴會、九時三十分歡迎夜遊會、三十日、午前自由行動、零時三十分、午餐會、市內遊覽、五月一日、九時三十分由哈出發、

歡迎大會次序

1、一般參列者整列、
2、來賓着席、
3、登壇者着席（使節一行入場時一般手旗高舉歡呼歡迎）
4、滿洲帝國國歌吹奏一同合唱、
5、意大利國特派使節歡迎辭、協和會省本部長結城部長、
6、意大利國歌吹奏
7、意大利特派使節答詞、
8、省長挨拶
9、日本總領事挨拶、
10、意大利領事挨拶、
11、駐哈德領事挨拶、
12、協和會行進歌奏樂、
13、法西斯蒂黨歌奏樂、
14、滿洲帝國皇帝陛下萬歲特派使節候爵基牙濶毛領唱、
15、意大利國皇帝陛下並首相萬歲、濱江省長領唱
16、意大利法西斯蒂黨萬歲協和會省本部長領唱、
17、滿洲帝國協和會萬歲、意大利特派使節團基若烏阿尼黑路里閣下領唱
18、意大利國特派使節並御一行萬歲、協和會市本部長領唱
19、登壇者一同退席、
20、一般退場、

參拜忠靈塔 鮑團長獻花圈

【哈爾濱】於哈爾濱旅館徑宵一宿之意國法西斯蒂黨親善使節團鮑爾奇團長一行、二十九日午前九時、經接伴委員之嚮導、至郊北聖域忠靈塔參拜、鮑爾奇團長、代表一行蒞碑前、對盟邦勇士之英靈致額手之禮、恭獻花圈、旋搭汽車、沿道穿過日滿意三國旗之旗波、到哈爾濱市公署、於市長以下幹部之迎迓中入貴賓室、受章省長、馮市長、李第四軍管區司令官、尹江防艦隊司令官、下村外務局特派員、大迫協和會市本部長、結成協和會本部長、歡迎接伴委員代表、分會長代表等致歡迎辭、鮑主席使節、對此致答辭、互相握手被瀝永却不渝之提携友情、及十時暫歸還旅館、稍憩、一行自由行動、參觀市內、午後零時半、出席協和會主開之歡迎大會云

意使節團 過雙城時盛況

【雙城】意大利使節團一行北上、於二十八日午後五時四十八分到本站、協和會縣本部、率領縣本部役員、城內各分會、各優級學校、均着協和服往車站歡迎、式次如左、
一、列車到着、奏樂
二、意大利語『便貝奴他』三唱歡迎之意、
三、縣長挨拶、
四、贈呈雙城特產白酒一瓶
五、交驩、
六、意大利語『威哇』三唱、（萬歲）
七、車發奏樂、聞擬於五月一日、使節團南下時、仍然准備歡送、以謝遠道來訪之盛意云、

慶祝訪日宣詔紀念日 開武道獎勵會

【營口】五月二日爲皇帝陛下御訪日宣詔之紀念日、營口武道獎勵會長金澤朝雄氏擬假是良辰午後一時在公會堂開催紀念武道大會、並分函各機關各法團各報館、屆時參加以襄盛舉、試合種別計劍道、柔道兩種、而試合方法計七項、申込場所指定爲南本街警察官吏派出所云、

各村相繼開宣傳委員會

【法庫】縣公署於三月二十四日、招開之弘報要員講習會、業迭誌本報、縣長李國昌氏、期收得實效計、特令各村公所相繼招開宣傳委員講習會、並由縣派曾參加省公署弘報要員講習會之教育股科員胡靜宇分赴各村蒞臨指導、於昨已赴東頭台村柏家溝村、今日又赴大公主屯村、明日赴雙台子村、及秀水河子村云、

浴佛節時演戲

【營口】一年一度之釋迦牟尼佛誕辰之浴佛節（即舊歷四月初八日）、轉瞬即將來臨、一般小販均爭先恐後在楞嚴寺廟前後左右爭租一席地、俾屆時做一投機營業籍博些許、是以荒凉寂寞之楞嚴寺、日來門前驟形活躍、聞該寺刻與昇平茶園訂定契約演唱酬神戲五日以答神庥、想屆時通惠門迤帶善男信女、白叟黃童肩摩踵接、定有一番空前熱鬧云、

自衛團員注意事項

【海城】縣警務科、前曾通飭縣境各街村自衛團員、應注意事項、查自衛團員、務須確實訓練、尤應注意實際精神、致養務本、建國精神及自衛法之宗旨、並使自衛團員、應確認左列各項、爲應抱負使命、
一、戶口調查、務須澈底出生死亡、轉出轉入、急速報告、以清匪源、而維治安之確立、
二、各民衆、自二十歲、至四十歲止、不論貧富、均應輪班服務、每村公所一期五十名、（一個月間）服務一切、有事全備出勤、
三、自衛團每日應蒐集情報與隣村不時取緊密連絡、倘遇緊急危害發生時、能得相當之援助、期圖周密圓滿消滅、
四、警備道路、務要注意保管補修、以資遇事便利、

贊美我國農業 京濱道上鮑團長之談話

【哈爾濱】記者此次爲訪滿親善使節團、曾遠赴朝鮮京城、迎接意大利、今者又由新京隨至哈埠、滿人記者之長途迎接者、僅係記者一人、對該團之熱城實不謂不厲、故本日記者乘在京濱道上、曾要求鮑爾奇團長與之會談、鮑氏初以長途跋涉、應接繁忙、繼續已達四十餘日之久、對新聞記者、乏接見須以日程規定行之、對個人訪問、已難於應命、嗣經記者一再要求、並說明對係團之熱誠、始蒙快諾會談十五分間、當由記者發問謂、請閣下就訪問我國以來關於政治以外之感想、擇要一談如何、承鮑氏答謂、就鄙人所見感想、貴國將來經濟方面之發展、因於產業開發上已立偉大計劃、完成時當有極大發展、但其經濟基礎、似以農業爲第一、昨於新京觀覽『躍進滿洲國勢展覽會』時、極感興味、且前上之陳列、所見關於農業途實有驚異發展可能、今雖第一步入北滿、沿途對於農業所得之印象、益加濃厚、滿洲國久爲農業實藏、以前似受政治影響而未獲偉大效果、今既如此迅速發展、則於農業其途、自亦增加無量生產、因立國本據當以農業爲最堅實之基礎、貴國既有如此天賦實藏、實堪爲新興滿洲國無量慶祝云、

圖即意使節團與哈記者團晤談時情形

石津部隊舉行 嚴肅之慰靈祭

【撫順】保護我撫之石津部隊、爲奮重治安確立、犧牲者對於戰病死者英靈時、舉行合同慰靈祭由該部隊所組之撫順時局後援會、撫興桓清四縣公署主辦、已於本月二十四日、午前十時半、在公會堂嚴肅隆重舉行、其決定祭式如左、
一、入席
一、開式辭、（委員小川少佐）
一、修祓（一同敬禮）
一、招魂（此間奏樂一同敬禮）
一、獻饌（同）
一、祭詞（齋主）一同敬禮
一、祭文、（石津部隊長）、（時局後援會長）、（及四縣代表）
一、誦讀電報、（委員小川少佐）
一、玉串奉奠
一、撤饌（此間奏樂）
一、謝辭（委員長田村少佐）

協和會將開聯合會

【牡丹江】本市協和會市本部、定於五月五六七八四日間、在市本部樓上、召集各機關首腦、市內所有分會、每分會派代表三名、並有各新聞社記者參加開市聯合協議會討論關於本市施政建設發展之關係事項現各方正準備議案

宣傳義倉制度

【撫順】縣屬張甸村村長王勝治、助理員何陟隆、司計胡裕慶、事務員孫德辯、前奉縣當局委員到村宣傳新村稅、義倉、村制之制度、以期該村職僱員得明眞相、俾便轉達民衆、該員等於十五日、即分別赴各屯宣傳、村稅義倉、村稅實施之要領、以資一般屯民對納稅之義務、澈底明瞭詳細認識、而免種種疑問、以促村政之向上云、

掃疥膏

此藥能治乾疥 膿疥白癬頑癬 瘰癧花柳癩疥 趾間濕癬 天泡瘡黃水瘡 皮膚潰爛各病 有確實的功效 患者用之一天 比一天見好方 知所言非妄

定價每盒五角 寶康藥行

首都警察廳第十三號 新京特別市衛保第一〇一號 佈告

施行春期清潔方法之件

爲佈告事照得本廳與本市之協力對於夏季傳染病流行時期使傳染病源滅絕起見依照左記施行康德五年度春季清潔方法仰各市民於所定期間實施清潔方法於檢察期日受當該官吏之檢查爲要此佈

康德五年四月二十六日

警察總監　于鏡濤
新京特別市長　于靜遠

記

一、施行期間　自四月二十六日至檢查日
一、檢查日割區域
五月四日　大經路警察署　新市場、新立街、西三馬路、各警察官吏派出所管內
五月四日　長通路警察署
五月四日　南關警察署　直轄、臨河街、和順公園拉拉屯、翟子洞各警察官吏派出所（分駐所）管內、
五月五日　大經路警察署　豐樂路、明倫街、崇智路各警察官吏派出所管內
五月五日　長通路警察署
五月五日　南關警察署　樂土街、民豐路、嶺東路腰站、何家屯、糞邊孫、各警察官吏派出所（分駐所）管內
五月六日　大經路警察署　東朝陽路　城後路、清和街、各警察官吏派出所管內
五月六日　中央通警察署　八島通、朝日通、東二條通　同
五月六日　長通路警察署
五月七日　大經路警察署　同治街、義和路、各警察官吏派出所管內、
五月七日　中央通警察署　富士町、日本橋通、大和通、同
長通路警察署　八里堡、金錢堡、楊家店各警察官吏分駐所管內
四道街警察署　直轄、北大街、西四道街自强街各警察官吏派出所管內
五月九日　大經路警察署　安達街、興安大路各警察官吏派出所管內
五月九日　中央通警察署　驛前、西公園、和泉町　同
五月九日　四道街警察署　九聖祠、西三道街東三道街、東二道街　同
五月十日　大經路警察署　范家店、大隨家窩堡、孟家屯、大孤榆樹各警察官吏分駐所管內
五月十日　中央通警察署　西二條通、桔梗町、白菊町　同
五月十日　四道街警察署　大同公園、南嶺大新開路洪泰橋　同
五月十日　寬城子警察署　寬城子街、軍用路、散步調　同
五月十一日　中央通警察署　東五條通、東七條通、北一條通北六條通、北十條通　同
五月十一日　四道街警察署　三家子、雙德店、黑嘴子　同
五月十一日　寬城子警察署　韓家屯、孟家橋、崔家營子、老西窩棚、遼家溝子各警察官吏派出所（分駐所）管內
二、土地、房屋、其他建造物之所有者、管理者、或占有者爲施行清潔方法之義務者
三、前項之義務者於指定期間任意選擇期日施行清潔方法以至檢查期日而受檢查
四、因有不得已之事情於清潔方法施行期間內不能實行者務將其事由在檢查期日報告當該官吏而由其事由終了之日起於二星期以內再施行清潔方法備受當該官吏之檢查
五、清潔方法之施行應依左記標準施行之
(1)施行清潔方法雨天固勿論矣即陰天亦須避忌
(2)凡在房屋及倉庫內之傢具及其他能移動之物件一概搬出於不礙交通之處將屋內器具掃除之
(3)凡在倉庫內如有多量物件不必全數搬出掃除但須將門窗開放以便放射日光並流通空氣掃除之
(4)能出入天棚裏面與床下內部構造之房屋即將天棚裏面與下亦掃除之
(5)被褥、寢具衣服等須在日光下暴晒三小時以上但有變色之虞者不妨於室內晾晒
(6)水道栓、井、日常食料品放置所、廚房、浴室煙突、穴倉、地下室塵芥箱下水坑、下水溝廁所及其他不潔場所應注意掃除之並將破損之處修理之
(7)房室、倉庫等處掃除之後須使流通空氣放射日光
(8)邸宅內卑濕之處敷以土砂、石炭灰、或木灰而乾燥之、
(9)塵芥及其他污物於無火災之虞之場所燒却之或盛以箱內或加意堆積勿使散亂以便運搬置於不妨害交通之處
(10)現使用之井而浚渫之

本報啓事

本報天津支局記者神本信男早已辭職與本報完全脫離關係、此後該人行動與本報無關、特此聲明

大同報社啓

本報啓事

東科前旗分社經理包瑞符免職東科前旗社務由彰武分社長趙永年兼理特此聲明

大同報社啓

贈 遺精早洩 白濁白帶 調經種子 自療全書

本書共十餘萬言分裝兩厚冊內容有男子遺精早洩自療法有求孕種子的良方秘術有白濁白帶根治及不能斷根的理由理論眞確名貴實驗原方由中央衛生署檢定上海市國醫公會證明倘感身罹疾患者欲索可剪報附滿郵五分函上海法租界安納金路榮生里立即奉贈

蔣種玉堂啓

一服利導 百害消散 功出藥靈 價宜大衆

參天堂紅色健通丸

各埠均有藥房代售

資本金 國幣參千萬圓
總裁 富田勇太郎

滿洲興業銀行

營業科目：普通放款 公共放款 產業放款 中小放款 存款匯兌 其他一般業務

支店出張所所在地：范家屯、開原、鞍山、承德、朝陽鎮、克山、佳木斯、貔子窩、公主嶺、鐵嶺、海城、本溪湖、吉林、綏化、大連、四平街、新臺子、營口、安東、哈爾濱、龍井、旅順、西安、奉天、錦州、撫順、齊齊哈爾、圖們、金州、通遼、遼陽、赤峰、山城鎮、海拉爾、牡丹江、普蘭店

本店 新京大同大街 電話（二）四五二一番（二）五三一一番

市內支店 大同大街出張所 南廣場支店 日本橋通支店

新民戲院 四月卅日

安桂芳 小放牛

劉瑞軒 孫玉樓 蓋玉亭 張春山 翔春燕 蕭少舫 周又辰 楊孝昆 七擒孟獲

蘇蘭舫 陸英麒 罵金殿

毓景山 蓋世傑 俞華庭 花月樓 莊德元 落馬湖

花月樓 孫玉樓 聞子芳 張春山 蓋玉亭 周又宸 俞華庭 蘇少芳 蘇蘭舫 蓋世傑 翔春號 劉瑞軒 楊孝崑 毓景山 三四本三俠劍

有聲大戲院 新京市東五馬路電話（二）一一五四

今天放映

四集 啼笑因緣

關壽峯夜入將軍府 沈鳳喜私約先農壇

明星公司出品 胡蝶 鄭小秋 夏佩珍（主演）

將軍何薄情 棄舊又貪新 祇聽新人笑 那聞舊人愁

對白歌唱連集有聲巨片

下期放映 五集啼笑因緣

平安 新京東三馬路電話（二）三〇〇五番

今日最後一天 票價一角

明星公司超特出品 全部對白有聲巨片 姊妹花 胡蝶主演

攝製時間經過一年 較歡喜冤家美滿動人 胡蝶一人兼飾兩角 表演打破個人紀錄

下期演 明星公司出品 再生花 胡蝶主演 看了姊妹花不可不看再生花

光明影戲院 西五馬路永春路電話（二）三四七六番

巨片！傑作！（聯華出品全部有聲歌唱片王）

今日兩大貢獻 漁光曲 出演者 王人美 韓蘭根 湯天綉 羅朋 尚冠武

凄絕人寰……辛酸激骨 駭目寒心……泣鬼驚神……

同時加映 六集 濟公活佛

下期 全部對白有聲 永遠的微笑 胡蝶 龔稼農主演

大安電影院 電話二・一六八四

今日放演 上海公司偉麗壯觀絕大出品 全部對白有聲歌唱歌舞巨片 國色天香

秘不可言 艷不可說 嬌滴滴 艷膩膩 甜密密 熱烘烘

但二春 白虹 白燕 主演

樓下票價一角五

下期演 聯華出品滑稽巨片 無愁君子 同時加演 小偵探 韓蘭根 劉繼群 主演

中國銀行

資本銀元四千萬元資產超過十萬萬元

營業要目
存款：定期存款 往來存款 特種存款 中外貨幣 穩固領用 支票憑摺 利厚均可收存 北時抵借 收付便利 手續迅速
匯款：種類分電匯票匯信匯 分支行遍設各埠均可通匯 世界各國均可通匯
押款：進口出口國外開信用證均可辦理
代收款項：本埠外埠國內國外概可承辦
兌換：中外貨幣日有行市價值克己
放款：抵押放款貼現放款
通信代理：通信辦事並代顧客辦理國外通信
實買證券：顧客委託承辦買賣

滿洲分支行：瀋陽 哈爾濱 新京 吉林 黑龍江 綏化 大連 安東 通遼 山城鎮 錦州 營口 公主嶺 開原

（電報掛號六八九二）

公茂照像鐘表店 遷移廣告

四馬路口（亨達利樓上）

公茂照像館 遷移到三馬路口

現已開幕 歡迎參觀

地址新京商埠大馬路三馬路口 電話二一二四四三番

大阪商船行輪

●開往門司神戶大阪 開上午十二時

扶桑丸 四月 日
黑龍丸 四月 日
吉林丸 四月 日
鴨綠丸 四月 日
烏拉爾丸 四月 日
熱河丸 四月 日
黑龍丸 五月一日
扶桑丸 五月二日
吉林丸 五月五日
烏蘇里丸 五月六日

●開往三角鹿兒島沖繩 開上
貴州丸 四月三日

●往紐育 每月二回
●往臺灣 每月三回
●往天津 每月七回
●往橫濱 每月五回

●船票發售 滿鐵國鐵主要各站各埠日本國際觀光局

▲車船連絡往復票火車減二成輪船減一成送用日期限兩個月▲在大連購買神戶門司開往復票時回路運費減二成通用期間三個月

●專屬貨物代辦處國際運輸

大阪商船株式會社
大連支店（電話二・三三二）
新京事務所（電話三・三三六）
奉天事務所（電話三・四八九）
哈爾濱事務所（電話三・七〇一）

阿波共同行輪

開往仁川 下午 第三壽丸 四月 日
開往芝罘 廿八共同丸 四月 日
開往天津 早隆丸 四月 日

本會社代辦山東鐵路及朝日路辦理各運輸一切事務
大連市山縣通 阿波共同汽船會社 電話2・五〇〇一

日本郵船行輪

開往紐約 能登丸 五月十日

朝鮮郵船行輪

●開往世界一周 有馬丸 五月一日

開往仁山釜山 元明丸 四月 日

前記輪出口時日因天候關係或有更變

朝鮮鐵路各站以及本行輪船經過各口可裝與滿鐵連絡之貨物有上記△記號者純係貨船不售客票並可發行前年連絡提單在實海圖及航海路請

近海郵船株式會社大連代理店△朝鮮郵船株式會社大連代理店△大連市山縣通一八一日本郵船會社大連出張所

專屬貨物代辦處船票代賣處 丸二商會 電話2・三三九 2・六奧
各地之日本國際觀光局 電話2・六七

近海郵船行輪

開往橫濱 新瀉丸 四月 日
開往天津 新濱丸 四月 日
開往長崎鹿兒島 錦江丸 四月 日
開往基隆高雄 元明丸 五月一日

大連汽船行輪

開往青島上海 下午二時 青島丸 五月三日
天奉丸 四月 日
開往天津 北京丸 四月 日
開往基隆高雄（載客） 山東丸 四月三十日
山西丸 五月 日
開往敦賀新瀉伏木（載客） 河南丸 五月八日
河南丸 二月 日

大連市山縣通 大連汽船株式會社 電話2・七二一三 日本國際觀光局代行社

痔

化痔丹龍散 外敷化痔藥膏

適應症廿四種痔瘡如各種痔漏肛門破裂大便走血奇痛奇癢膿血常流服用散劑外擦用藥膏痛止膿消可免刀割之苦

奉天大西關大街下頭路北一〇九號 張三多堂啓

函索痔圖說明付郵票四分即寄

最可怕就是梅毒？——最危險不過的是淋病——最難過最痛苦的呀才是——砂眼呵

定期之內准好

新京東三馬路路北十三（德盛樓樓下）

日新醫院 醫師 經恩溥

新到貨物

鞋帽・衣服・文房具

玩具・美術品・化粧品

大義商店 奉天中街 電話二四八六

內科・痔疾科・性病・小兒科

鴉片嗎啡海洛英專戒療法

松本醫院

日本橋郵便局前 電話（三）七五五六番

意隨入院 前往隨時診治

詳細診療 誠心治斷

全滿有名之專門店

福祿壽

題款刻字不加價 出品最快 定期不快

電鑄銀像自古無見本店潛心研究始告成功

紳商仕女各界諸君注意

本店新發明的電鑄銀像

案頭飾品 留作紀念 餽贈親友 時新珍品 與像無異 永保不變 花樣種多 歡迎參觀

定價 以三個月爲止

半身像尺寸	二寸	四寸	六寸	八寸	十二寸	二十四寸
定價	八元	十二元	十八元	二十二元	三十四元	五十八元

彩色一律加三成

●優待期內一律八扣

將本報廣告剪下一份附同本人像片寄下照鑄銀像一星期交貨但貨款先匯郵費本店代負

◉歡迎各大商店批發明星電鑄銀像定價 每打二寸廿六元 四寸五十元

◉諸君來像片要選清楚不清楚者原件退回

胡蝶女士

◎新京東三馬路口 電話【二】一二七二番◎

元祿

顏色自然與真色同

白髮黃髮染黑

元祿係根據進步之化學原理製造而成爲理想的染髮藥料現在行銷於市之染髮藥品殆已無與倫比誠優良之髮藥也

本藥之特長

用治簡便短時間可染黑顏色與真者同經久不掉不害髮質沾衣易除皮膚上所染之藥一洗就掉

朋友商會 株式會社

新京豐樂路一四一

特製新菜廣告

宴賓樓飯店

敝店今春二月開幕以來深蒙各界歡騰鼓舞惠然光顧不勝感謝之至玆値春光明媚爽氣襲人雅士淑媛不免時有遊春之念或詩歌以助興或藉酒而言歡其樂融融何逾乎此敝店爲迎合興趣起見特備時新酒肴數種色鮮味美足可以助雅興曾嘗試者讚美不絕未嘗試者盍興乎來

新京永昌路 宴賓樓啓 電話（二）一四二三

滋陰補腎 美興賓

强身壯體 振精神

美興賓

價目 大盒三圓 小盒二圓 每打 大三十圓 小二十圓

美興賓自發行以來業經奉天警務廳化驗警察廳注册准予銷售君若欲改造體質活潑精神强壯體到可速服美興賓之藥必能達健身康强壯之目的

主治

腎虧腰痛 腦力疲疲 嗣續難 子童寒涼 腎陰虛 婦女四季 春秋

夢遺滑精 記憶健忘 精冷精清 年久白濁 赤白帶下 男女咸宜

總發行所奉天城內中街普克德藥行

東聚興軍衣莊

廣告

協和服專門做家

自運大宗材料、研究工料堅牢、定價特別低廉、管保適宜君意、務希各界速做、萬莫錯過良機、附設針織工廠、各種物品便宜、

新京三四馬路中間路西 義和大藥房隔壁

電話二一二五四七番

DUNLOP

唯我獨尊 首屈一指

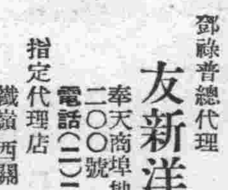

老頭牌

本行總代理老頭牌汽車輪帶全新貨膠皮車輪車輛外帶內帶共他各種膠皮物品附屬零件拉質優良堅固耐久用戶有口皆碑惠顧諸君請認明本行總代理之商標採用老頭牌註册商標庶不致誤有意採用請上本行接洽可也

鄧祿普總代理

友新洋行 無限公司

奉天商埠地十一緯路二〇〇號 電話（二）二七五六號

指定代理店 鐵嶺西關順合公司 阜新西門裡普亞車行

淋疾 淋必靈

排濁斷根

主治

男子急慢性尿道淋病攝護腺炎精囊炎睪丸炎淋毒性關節炎淋毒性精囊炎女子急慢性尿道炎巴力透林氏腺炎子宮內膜炎喇叭管炎等

世上有不少此種不幸人此淋必靈是眞救他們的靈藥

總發售 新京北大街三二號 新京大經路八三號 丸三大藥房

滿洲總經理 大興股份有限公司

大興公司全滿各營業店奉天・公主嶺・四平街 新京・吉林・伊通・扶餘・前郭旗・張家灣・哈爾濱 各處有名藥店均有代售

小兒藥王 健童奇應丸

有小孩家庭必備藥

專治

小兒五疳急性慢性驚風感冒發熱痘痲疹下痢蟲積熱傷食吐乳嘔瀉痢疾咳嗽消化不良胃腸軟弱等 一服此藥均有奇効

補劑龜齡機

◉特長◉

新藥『龜齡機』共配製以高貴藥料，由化學的操作製成片劑，故効力甚大遠勝中國舊藥數倍，增進新陳代謝機能，旺盛生殖能力，四肢百骸莫不受益，有健腦，補腎強精之力，凡老年衰弱可年腎虧、記憶減弱、或讀書用腦過度而引起各症，均宜速服，龜齡機藥片

◉主治◉

久病體力衰弱手淫、營養不良、失眠削瘦、生殖能力減退、發育不全、精力疲憊、性慾減退、遺精、腦神經衰弱、視力減退胃腸衰弱、消化不良、貧血面色萎黃交接快味缺乏、顏面早老、腰痛眼花、陽萎手淫營養不良、自汗、盜汗、等症

定價 每盒七毛五分 每打七元五毛

以上二種藥奉天金城大藥房總經理

外埠代售處

哈爾濱華美藥房、大連德記全機華西藥房、新京義和謙藥房、吉林五州藥房、江省新新藥房中西藥房、奉天歐亞藥房、營口中西藥房安東瑞祥泰、洮安和泰順、洮南德慶仁和發順、泰來同和興、四平街和發瑞、梨樹德慶亨、郭家店德慶隆、范家屯天德祠、東豐廣聚長、朝陽鎮德慶通、海龍廣聚德、遼陽義和堂、西豐積盛興、通化積盛和、伊通積盛宏合德、興京永和慶、延吉和發益、遼中崇盛恒、公主嶺三開魯德慶會、昌圖順興福、鐵嶺和發久、開原驛德泰臨、開原同益利、通遼德慶會、遼源德慶會、開通同和順、八面城德慶同清原永和順、法庫和發昌、康平和發玉、鎮東同和德、樺甸德慶順、本溪慶和成、撫順信仁堂、海城素思藥房、綏中東和堂新京中興藥房、

鹿胎冷香丸

查鹿胎由化學之分析研究，內有含極豐富之胚胎腺（即內分泌液卵巢等）而內分泌液卵巢等又爲醫治婦科子宮病及經脈不調，久不孕育等國醫自數千年來即以鹿胎爲醫治婦科之珍貴良藥，因煎熬泡炙，配合不精，業將鹿胎內胚胎腺之效力，失去大半故配成後，不但易於腐敗且效力微小，本房有鑒於此乃發明用化學方法，配製『鹿胎冷香丸』蓋採取遼東壯年牝鹿原胎，配以良貴藥品以最新科學之原理抽取鹿胎內之胚胎腺，配製以成者，故對於女科諸病，可稱有効良劑

◉特長◉

本藥因內含鹿胎胚胎腺，故對於婦女因卵巢而發生疾病者，有效無論年老年青，有病無病，或經停經閉，血虛血虧，以及小產滑胎、種種阻礙生育、顏色早老、及因卵巢發育不良難以孕育者

◉主治◉

婦科良藥『鹿胎冷香丸』專治婦女經血不調，趕前錯後、經脈閉止，經來復痛，氣色不正，紫黑成塊，子宮寒冷赤白帶下，腰腿疼痛夜不安睡，午後發燒，心跳心熱，自汗盜汗癆病咳嗽，氣虛血虧，或胸腑脹飽，飲食少思或子宮有病多年不孕，或屢患小產，連墮數胎以上各症 一經服用，均有良効

定價 大盒國幣二元 小盒壹元 每打二十元 每打十元

衰老

之嗣解決此問題只有現代强壯補劑 勃而興藥片……是整內分泌 正常化之良藥

勃而興

有意想不到的 却病遐齡 是活爾蒙的勁力

有意想不到的 頹唐能還少 是活爾蒙的勁力

有意想不到的 服後能立子 是活爾蒙的勁力

有意想不到的 性交生快感 是活爾蒙的勁力

（圖中寫意）

補腎聖藥 勃而興

用功 補腎壯陽 添精益髓 發育生殖 鞏固機能

主治 少年早婚 房勞過度 滑精早洩 陽萎不舉

凡由破身太早、手淫爲害、以致滑精遺精、精冷精清、子嗣缺乏、交換乏味、性慾苦悶、生趣索然、腰酸背痛四肢乏力等症、可急服勃而興藥片立能恢復健康、添精益髓、誠爲補腎第一仙丹也、

●價目每瓶大洋一圓六角

美人嫁於何人……

美病嫁於何人青年慾火中燒情不自禁愛美人得美病今凱輯氏空前未有之新發明白濁斷根靈藥 巧拿淋丸

◇能治急慢性淋症
◇能治便白便血
◇能治睪丸發炎
◇能治久醫無效之疚白濁症因內中有三大之聖藥

（一）即純檀香油精 SATNAT （二）沙斐兒 SALOL （三）梅天靈藍 METHYLONERLUE 此三種藥品均有利尿消毒、又合以殺菌滅高貴藥品製造成丸、百醫百效、萬試萬靈爲各國醫士、臨床用藥皆爲最新最妙良方也、

每瓶國幣二圓

以上二種良藥各省各埠中外藥店均有出售

總發行濱江省 泰華西藥商行